Giovedì fisica 1-14 (che 13) punto 12 parte teorica 6

Scritto + Orale

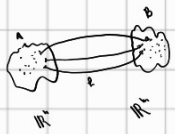
da fatti le ingegnerie

Capellmeste di teoria conto grande

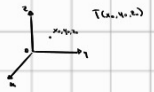
→ Vettori
→ funzioni
→ Derivate e Integrali
→ ...

Fisica:
→ cinematica in più volte
→ dinamica di un punto materiale
→ conservazione dei sistemi (chiusura di corpi che non possono essere modificati)

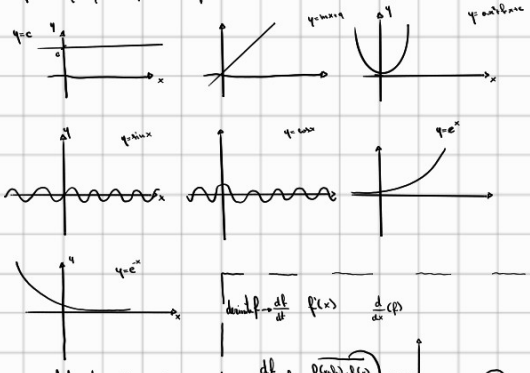
Funzioni:



$f: \mathbb{R}^n \to \mathbb{R}$



Una funzione qualunque in fisica si definisce calcolo (derivate e volte e continua)

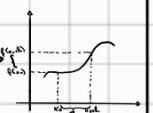


derivata $f \to \frac{df}{dx}$ $f(x)$ $\frac{d}{dx}(f)$

Una funzione pari è tale che $f(x) = f(-x)$

Una " dispari è tale che $f(-x) = -f(x)$

$\frac{df}{dx} = \lim_{h\to 0} \frac{f(x+h)-f(x)}{h} = 0$

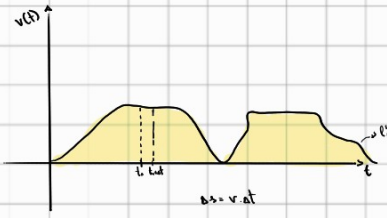


perché si intraversa la derivata in fisica?
la posizione e la velocità della velocità

$\frac{d}{dx} c = 0$ $\quad \frac{d}{dx}(mx+q) = m$ $\quad \frac{d}{dx}(x^n) = nx^{n-1}$

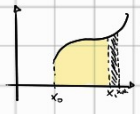
$\frac{d}{dx} \ln(x) = \frac{1}{x}$

$\frac{d}{dx} e^{ax} = ae^{ax}$ $\quad \frac{d}{dx}\cos ax = -a\sin ax$ $\quad \frac{d}{dx}\sin ax = a\cos ax$



$\Delta s = v \cdot \Delta t$

→ l'area sottesa di questo è la distanza percorsa → per poterla calcolare è necessario integrare il grafico



$A(x_0, x)$

Integrale definito:

→ rappresenta $f(x) = \frac{d}{dx} A(x_0, x)$

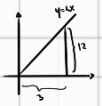
$A(x_0, x) = \int_{x_0}^{x} f(x)\,dx$

$$\frac{A(x_0, x_1+h) - A(x_0, x_1)}{h} = f(x)$$

Caso semplice esempio: $\int_0^1 3\,dx =$  $= 3$

$\int_{x_0}^{x_1} f(x)\,dx \to \frac{d}{dx} A(x_1) = 3$ $\quad A(x_1) = 3x_1 + c$

$A(x) \to x_1$



$A = \frac{3 \cdot 12}{2} = 18$

$\frac{df}{dx} = 4x \to f = 2x^2 + c$

Esempio: $\int_{x_0}^{x_1} \alpha f(x) + \beta g(x)\,dx = \alpha \int_{x_0}^{x_1} f(x)\,dx + \beta \int_{x_0}^{x_1} g(x)\,dx$

$\int_{x_0}^{x_1} c\,dx = c(x_1 - x_0)$

$\int_{x_0}^{x_1} mx+q\,dx = \left[\frac{m}{2}x^2 + qx\right]_{x_0}^{x_1} = \left(\frac{m}{2}x_1^2 + qx_1\right) - \left(\frac{m}{2}x_0^2 + qx_0\right)$

$\int_{x_0}^{x_1} x^n\,dx = \left[\frac{x^{n+1}}{n+1}\right]_{x_0}^{x_1} \to n \neq -1$

$\int_{x_0}^{x_1} e^{\alpha x}\,dx = \left[\frac{1}{\alpha} \cdot e^{\alpha x}\right]_{x_0}^{x_1}$

$\int_{x_0}^{x_1} \sin \alpha x\,dx = \left[-\frac{\cos(\alpha x)}{\alpha}\right]_{x_0}^{x_1}$

$\int_{x_0}^{x_1} \cos \alpha x\,dx = \left[\frac{\sin \alpha x}{\alpha}\right]_{x_0}^{x_1}$

Equazioni differenziali:

Sono un oggetto matematico, eq. dove l'incognita è una funzione intera per esempio $\frac{df}{dx} = 0$ $\to \infty^1$ soluzioni $f(x) = c$

per avere una soluzione deve avere una aggiunzione al contorno

$\begin{cases} \frac{df(x)}{dx} = 0 \\ f(x_0) = 3 \end{cases} \to f(x) = 3$

$\begin{cases} \frac{df(x)}{dx} = c \\ f(x_0) = f_0 \end{cases} \to f(x) = cx + q = c(x - x_0) + f_0$

$f(x_0) = cx_0 + q = f_0$

$q = f_0 - cx_0$

$\begin{cases} \frac{df(x)}{dx} = \alpha f \\ f(x_0) = 1 \end{cases} \to f = ce^{\alpha x}$

$\to e^0 = 1$

$\begin{cases} \frac{d^2 f(x)}{dx^2} = 0 \\ f(x_0) = y_0 \\ f'(x_0) = v_0 \end{cases} \to y' = m \to y = mx + q$

$= v_0 x + y_0 - v_0 x_0$

quanto è il moto rettilineo uniforme

$y = v_0 x + q$

$v_0 x_0 + q = x_0$

$q = x_0 - v_0 x_0$

$\begin{cases} \frac{d^2 f(x)}{dx^2} = c \\ f(x_0) = f_0 \\ f'(x_0) = v_0 \end{cases} \to f(x) = \frac{c}{2}x^2 + mx + q$

→ moto uniformemente accelerato

$\begin{cases} \frac{d^2 f(x)}{dx^2} = -\omega^2 f \end{cases} \to f(x) = c_1 \sin(\omega x) + c_2 \cos(\omega x)$

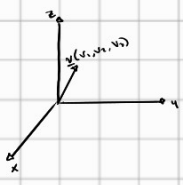
→ descrive un equilibrio

Spazio Vettoriale:

(capitolo 3)

→ il prof segue il volto di cui X

Esistono differenti valori che una grandezza può avere





$\underline{v} \cdot \underline{w} = v_1 w_1 + v_2 w_2 + v_3 w_3 = |\underline{v}| \cdot |\underline{w}| \cdot \cos\theta$

spiegazione sui vettori che non si deve memorizzare di minimo